www.onca.gov.ma

ONCA NEWS

ONCA NEWS-N°5
NOVEMBRE 2025

المكتب الوطني للاستشارة الفلاحية
Office National du Conseil Agricole

Contactez - nous via :
Tél : +212 (0) 537 776 513
Centre d'information et de conseil agricole :
0802002050

DANS CE NUMÉRO

1 | ÉDITO
2 | A LA UNE
4 | L'ONCA AU CŒUR DES GRANDS CHANTIERS AGRICOLES
5 | DIGI CONSEIL
6 | PARTENARIATS INNOVANTS AU SERVICE DE L'AGRICULTURE
8 | ON Y ETAIT
10 | L'ONCA A L'ANTENNE
11 | FLASH RÉGIONAL
15 | SUCCESS STORIES
16 | RENDEZ-VOUS AVEC LA BONNE PRATIQUE
18 | FOCUS RESSOURCES HUMAINES
19 | AGENDA

ÉDITO

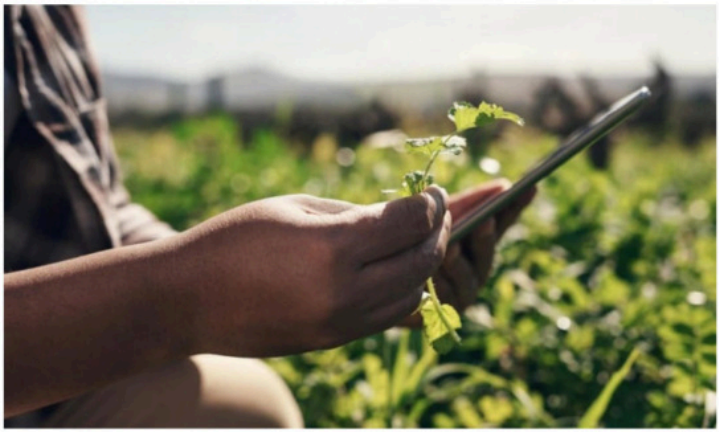

Jeunesse, innovation et résilience : l'agriculture marocaine en mouvement

Confrontée aux défis du changement climatique et aux pressions socio-économiques, l'agriculture marocaine se réinvente avec audace et ambition. Dans ce numéro, l'Office National du Conseil Agricole (ONCA) illustre sa capacité à être au cœur de cette transformation, en plaçant la jeunesse rurale, l'innovation technologique et les partenariats stratégiques au service d'un secteur durable et résilient.

Les récentes initiatives témoignent de cet engagement : promotion de l'emploi des jeunes en milieu rural, reconstitution du cheptel national, accompagnement technique et managérial des agriculteurs, et valorisation des filières locales. Grâce à son maillage territorial et à son expertise, l'ONCA s'impose comme un acteur central, alliant proximité, conseil et innovation.

Ce numéro met en lumière la digitalisation du conseil agricole, pour un accompagnement plus interactif et accessible, ainsi que des partenariats innovants alliant préservation de l'environnement et développement des territoires. Les initiatives de terrain – salons, forums, voyages d'étude, ou projets pilotes tels que le **Système d'alerte à l'irrigation (SAA)** – illustrent concrètement l'impact de ces politiques au bénéfice des agriculteurs et des jeunes entrepreneurs.

Enfin, cette newsletter rappelle le rôle essentiel de l'ONCA dans le renforcement des compétences des conseillers, agriculteurs, jeunes et femmes rurales, ainsi que dans l'appui aux coopératives, contribuant directement à la modernisation du secteur et à la concrétisation des objectifs de la stratégie « **Génération Green 2020-2030** ».

À travers ces pages, découvrez une agriculture qui innove, se modernise et s'adapte, tout en restant ancrée dans les réalités du terrain. Une agriculture qui transforme les défis en opportunités et fait de chaque acteur – jeune, agriculteur ou institution – un moteur du changement.

Bonne lecture !

A LA UNE

UN ENGAGEMENT NATIONAL EN FAVEUR DE L'EMPLOI RURAL : DEUX DISPOSITIFS STRUCTURANTS PORTÉS PAR LE MINISTÈRE DE L'AGRICULTURE

Dans un contexte marqué par les effets prolongés de la sécheresse et les défis structurels du monde rural, le gouvernement renforce son engagement pour la création d'emplois et la promotion de l'entrepreneuriat agricole. Avec une enveloppe globale de 14 milliards de dirhams, dont 1 milliard dédié au Département de l'Agriculture, deux dispositifs majeurs voient le jour sous la tutelle du ministère de l'Agriculture, de la Pêche Maritime, du Développement Rural et des Eaux et Forêts. Ces initiatives visent à stimuler l'emploi des jeunes et des femmes en milieu rural, tout en soutenant la résilience et la durabilité du secteur de l'élevage.

Grâce à son maillage territorial et à l'expertise de ses conseillers agricoles, l'ONCA s'impose comme un acteur clé dans la mise en œuvre de ces dispositifs, contribuant activement à la dynamique nationale d'insertion professionnelle et de développement rural durable.

1. Lancement des appels à projets pour la promotion de l'emploi des jeunes en milieu rural dans le secteur de l'élevage : l'ONCA au cœur de la dynamique



Le Maroc franchit une nouvelle étape en faveur de l'emploi des jeunes et des femmes en milieu rural, à travers le lancement d'appels à projets dédiés au **secteur de l'élevage**, pilier essentiel de l'économie agricole.

Inscrit dans la stratégie **« Génération Green 2020-2030 »**, ce dispositif vise à accompagner la création d'emplois dans les zones rurales en offrant un soutien financier et technique aux jeunes porteurs de projets.

Il contribue ainsi à renforcer l'employabilité des aides familiaux, à valoriser les produits animaux et à redynamiser un secteur fragilisé par les contraintes économiques et structurelles des dernières années.

Une approche structurée et inclusive

Pour assurer la réussite de cette initiative, une procédure rigoureuse encadre toutes les étapes : de l'information des porteurs de projets à la sélection, de la contractualisation à l'accompagnement technique, jusqu'au suivi-évaluation. Cette démarche repose sur une gouvernance claire, mobilisant à la fois des instances nationales et régionales, et plaçant la transparence et l'équité au centre du processus.

La coordination implique plusieurs partenaires institutionnels et professionnels, chapeautés par le Département de l'Agriculture : l'ONCA, l'ADA, les DRAs, l'ONSSA, les Chambres d'Agriculture et les organisations professionnelles. Chacun contribue, selon ses attributions, à l'information, l'accompagnement, la sélection et le suivi des projets, garantissant une mise en œuvre efficace et concertée.

Le rôle stratégique de l'ONCA

Dans ce programme d'envergure, l'ONCA occupe une place centrale :

- **Information et communication :** diffusion d'informations claires auprès des jeunes porteurs de projets et relais de proximité grâce à ses conseillers agricoles.
- **Accompagnement technique :** participation à l'élaboration des outils de référence et appui aux porteurs de projets dans la préparation de leurs dossiers.
- **Sélection et suivi :** participation à l'analyse des candidatures, au suivi de la mise en œuvre des projets et à l'évaluation de leurs retombées sur l'emploi local.

À travers ces missions, l'ONCA confirme son rôle d'acteur incontournable, en accompagnant la jeunesse rurale et en contribuant à la réussite de ce dispositif stratégique.

ONCA NEWS N°5

2. Création d'emplois en milieu rural : l'ONCA au cœur de la feuille de route nationale



Pour favoriser l'insertion professionnelle des jeunes et soutenir le développement des territoires ruraux, le gouvernement déploie un dispositif ambitieux visant la création d'emplois durables.

Ce programme s'inscrit dans une approche intégrée, mobilisant les acteurs locaux et nationaux pour proposer des parcours d'insertion adaptés, un accompagnement technique et managérial des jeunes entrepreneurs et la valorisation des activités agricoles locales.

Deux composantes structurantes

- **Renforcement de l'employabilité des jeunes ruraux :** plus de 50 000 bénéficiaires — jeunes, femmes et aides familiaux — seront mobilisés, informés et orientés pour faciliter leur insertion professionnelle et leur accès aux opportunités offertes par le secteur agricole.
- **Agriculture solidaire et développement de l'élevage :** installation de 1 400 unités générant 5 000 emplois directs, mise en œuvre de 2 000 projets créant 6 000 emplois supplémentaires, et accompagnement technique et managérial via les Centres Régionaux des Jeunes Entrepreneurs Agricoles et Agroalimentaires (CRJEA).

L'ONCA, acteur clé

L'ONCA déploie son action principalement dans la première composante :

- **Sensibilisation ciblée :** mobilisation et information des jeunes, femmes et aides familiaux issus des zones rurales vulnérables.
- **Réhabilitation et équipement des centres de l'ONCA :** modernisation des espaces d'accueil, organisation d'actions d'orientation et couverture des frais de fonctionnement, faisant de ces centres de véritables relais de proximité.
- **Orientation personnalisée :** guidage de chaque bénéficiaire vers le parcours le plus adapté à son profil — formation, insertion ou entrepreneuriat.

Avec une enveloppe de **50 millions de dirhams**, ces actions visent à renforcer l'attractivité et l'adéquation de l'offre de formation avec les besoins du marché, et à fournir aux jeunes ruraux les outils nécessaires pour entreprendre ou s'insérer durablement.

Résultats et suivi

Au total, le dispositif prévoit la formation de **90 000** jeunes et la création de **11 000** emplois stables. La gouvernance, assurée par des comités de pilotage central et régional, garantit un suivi rapproché et une adaptation aux spécificités locales.

Ces deux dispositifs traduisent l'engagement concret de l'État pour un développement agricole inclusif et durable. En plaçant la jeunesse rurale au cœur de la dynamique économique et sociale, ils renforcent l'employabilité, favorisent la création d'emplois stables et durables et valorisent les activités agricoles locales. Par leur structuration et leur portée, ces initiatives font de la jeunesse rurale un véritable acteur du changement, contribuant à la modernisation du secteur agricole et à la résilience des territoires ruraux.

L'ONCA AU CŒUR DES GRANDS CHANTIERS AGRICOLES

CHEPTEL NATIONAL : VERS UNE RECONSTITUTION DURABLE ET UN SECTEUR RÉSILIENT



Sous les Hautes Instructions Royales, le Maroc a engagé un ambitieux programme national de recensement et de reconstitution du cheptel, face au recul significatif observé ces dernières années en raison des sécheresses successives. Cette initiative vise à établir des données précises et actualisées sur la composition du cheptel, à soutenir le rétablissement durable des effectifs, à préserver les femelles reproductrices et à accompagner les éleveurs grâce à des mesures de soutien direct, des campagnes sanitaires préventives et un encadrement technique renforcé.

Après plusieurs semaines d'un travail de terrain intense, la phase de recensement s'est achevée avec succès, mobilisant l'ensemble des établissements concernés. Les conseillers et agents de l'ONCA, au nombre de **480**, ont joué un rôle déterminant en apportant un appui essentiel aux éleveurs. Au total, plus de **32,8** millions de têtes ont été recensées à l'échelle nationale, réparties en **23** millions d'ovins, **7,4** millions de caprins, **2,1** millions de bovins et **106 000** camelins. Si les effectifs bovins et camelins présentent une baisse relative liée aux aléas climatiques et sanitaires, ces chiffres témoignent de la résilience d'un secteur central pour l'économie rurale.

Dans la continuité de cette première étape, la phase de marquage a été lancée dans toutes les régions du Royaume, afin de renforcer le dispositif national de traçabilité. Cette étape est cruciale pour sécuriser la gestion sanitaire du bétail, renforcer la confiance des consommateurs et créer de nouvelles opportunités pour l'exportation. C'est dans ce cadre que l'ONCA intervient activement aux côtés des services vétérinaires et des organisations professionnelles.

Pour accompagner efficacement le programme de soutien à la production animale, près de 11 milliards de dirhams ont été mobilisés sous forme d'aides financières directes. Le montant attribué à chaque bénéficiaire est calculé en fonction du nombre d'animaux recensés et identifiés par des boucles numérotées, garantissant une distribution équitable et ciblée. Ces mesures visent à soutenir l'alimentation du bétail, préserver les femelles reproductrices et alléger les charges financières des éleveurs.

Concrètement, l'ONCA mobilise ses équipes pour appuyer les éleveurs et assurer la mise en œuvre effective des mesures prévues. Les conseillers agricoles ont déjà participé à l'identification des femelles reproductrices et à la distribution des aliments subventionnés, et poursuivront leur action lors des campagnes de vaccination et de surveillance sanitaire du cheptel. Parallèlement, l'Office conduit un travail progressif de sensibilisation visant à promouvoir les bonnes pratiques d'élevage et l'utilisation optimale des aides financières, dont le déploiement se poursuit. Grâce à un encadrement technique renforcé, combinant conseils individualisés, formations sur la santé et l'alimentation animale et journées d'information, l'ONCA assure un suivi rapproché et un accompagnement concret, contribuant à accélérer la reconstitution du cheptel et à renforcer la résilience du secteur agricole.

Ainsi, ce programme illustre la volonté du Maroc de consolider un élevage durable, innovant et résilient, en plaçant l'éleveur au cœur de la modernisation et en mobilisant l'ensemble des partenaires, dont l'ONCA, pour garantir la réussite de ces actions à l'échelle nationale.



DIGI CONSEIL

DIGI CONSEIL : LE STORYTELLING AU SERVICE DE L'AGRICULTURE



Dans le cadre de sa mission d'interface entre la recherche et la formation, l'ONCA innove en matière de communication et de capitalisation des connaissances. Pour partager l'expérience des agriculteurs, mettre en lumière leurs réussites et adiffuser les bonnes pratiques agricoles transmises par les conseillers, l'Office a développé une série de **vidéos de storytelling animées**.

Ces contenus, conçus comme de véritables outils de « knowledge management », permettent de transmettre non seulement des savoirs tacites mais aussi des émotions, en donnant à voir la richesse et la diversité des exploitations agricoles. **Dix vidéos**, d'une durée de 3 à 5 minutes, sont réalisées en **darija**, avec **sous-titrage en français**, et sont diffusées sur le site web et les réseaux sociaux de l'ONCA. Elles couvrent des thématiques variées, présentées dans le tableau ci-dessous :

N°	Thématique
01	Valorisation du lait de chèvre
02	Elevage des caprins
03	Fruits rouges
04	Pomme de terre
05	Fertilisation des céréales en semis direct
06	Traitement phytosanitaire des céréales en semis direct
07	Engraissement des bovins
08	Apiculture
09	Maladies et ravageurs de l'olivier
10	Reconstitution du cheptel national

DIGI CONSEIL : LE PODCAST, UN CANAL CONSOLIDÉ POUR LE CONSEIL AGRICOLE

L'ONCA utilise les podcasts digitaux comme outil de proximité pour communiquer avec les agriculteurs et diffuser le conseil agricole. Ce format audio, relevant de la radio digitale, offre un accès simple et flexible à l'information : les épisodes sont automatiquement disponibles sur les applications mobiles, ce qui permet de les écouter partout et à tout moment.

À travers ce canal, l'ONCA développe un conseil agricole inclusif qui permet aux différentes parties prenantes de partager leurs réflexions autour de sujets stratégiques, contribuant ainsi à la réalisation des objectifs de la stratégie Génération Green.

Une série de **10** épisodes a été produite, couvrant différentes filières et régions du Royaume. Chaque épisode, d'une durée de **20** à **25** minutes, est diffusé sur des plateformes digitales accessibles via IOS et Android, telles que Google Podcasts et Apple Podcasts, ainsi que sur le site web de l'ONCA et l'application mobile Ardna. Les thématiques abordées sont présentées dans le tableau ci-dessous :

N°	Thématique
01	Élevage caprins
02	Coopératives entrepreneuriales
03	Rôle de l'ONCA dans la mise en œuvre de la stratégie agricole du Royaume
04	Semis direct
05	Apiculture
06	Culture vigne
07	Conseil agricole dans la région Laâyoune-Sakia El Hamra
08	Conseil agricole dans la région Drâa-Tafilalet
09	Conseil agricole dans la région Rabat-Salé-Kénitra
10	Conseil agricole dans la région Beni Mellal-Khénifra

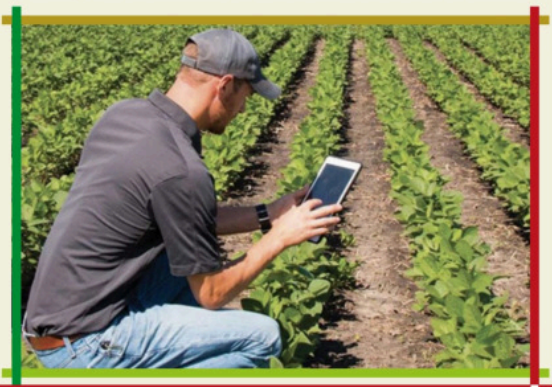

PARTENARIATS INNOVANTS AU SERVICE DE L'AGRICULTURE :

UN PARTENARIAT STRATÉGIQUE POUR UN MILLION D'ARGANIERS ET UN DÉVELOPPEMENT DURABLE DES TERRITOIRES



À l'occasion de la Journée Mondiale de l'Arganier 2025, une convention ambitieuse a été conclue entre quatre acteurs majeurs du développement rural et agricole au Maroc : l'Office National du Conseil Agricole (ONCA), l'Agence Nationale pour le Développement des Zones Oasiennes et de l'Arganier (ANDZOA), l'Agence pour le Développement Agricole (ADA) et la société allemande ARGAND'OR, pionnière de la valorisation équitable de l'huile d'argan.

L'accord prévoit la plantation d'un million d'arganiers dans la Réserve de biosphère Arganeraie (RBA), en intégrant des plantes aromatiques et médicinales (PAM) en intercalaire. Ce projet structurant allie préservation de la biodiversité, adaptation au changement climatique et développement socio-économique des zones rurales. Des initiatives sociales – telles que l'accès à l'eau potable, le soutien à l'éducation et à la sensibilisation environnementale, ou encore la valorisation culturelle – viendront renforcer cette dynamique.

Un rôle complémentaire pour chaque institution

- **L'ONCA**, au cœur de ce dispositif, déploie son réseau de conseillers agricoles pour un accompagnement de proximité des agriculteurs et des communautés bénéficiaires. L'Office contribue à la sensibilisation à l'agriculture raisonnée, à la préservation des ressources naturelles et au suivi-évaluation des pratiques agricoles. Il joue également un rôle central dans le transfert de technologies, la vulgarisation et la diffusion de bonnes pratiques, assurant la pérennité du projet et son appropriation par les acteurs locaux.

- **L'ANDZOA** assure l'appui global à la mise en œuvre et veille à l'intégration des parties prenantes locales.
- **L'ADA** mobilise son expertise en agrégation agricole et en gestion de projets solidaires.
- **ARGAND'OR** apporte les ressources financières et son expérience en commerce équitable, en offrant aux coopératives locales des débouchés responsables et durables pour l'huile d'argan.

Une dynamique pour l'avenir

Au-delà de ses retombées écologiques et économiques, cette convention incarne une volonté commune : faire de l'arganeraie un modèle de développement durable, où la richesse naturelle devient moteur de prospérité collective. Elle met aussi en lumière la force des partenariats publics-privés dans la valorisation des ressources endogènes et la création d'opportunités pour les jeunes et les femmes en milieu rural.



ON Y ETAIT

LA 15e FOIRE RÉGIONALE DES CAPRINS : L'ONCA AU SERVICE DES ÉLEVEURS À CHEFCHAOUEN



La 15e édition de la Foire régionale des caprins s'est tenue du 24 au 28 juin 2025 à Chefchaouen, organisée par la Chambre d'Agriculture de la région Tanger-Tétouan-Al Hoceima, en partenariat avec le Ministère de l'Agriculture, de la Pêche Maritime, du Développement Rural et des Eaux et Forêts.

Lors de l'événement, le Ministre de l'Agriculture, M. Ahmed El Bouari, a visité le stand de l'ONCA, accompagné du gouverneur de la province, M. Mohamed Alami Dan, et du Directeur général de l'ONCA, M. Hicham Rahali.

Cette édition a été marquée par la signature d'une convention-cadre entre la préfecture de Chefchaouen, la Direction Provinciale de l'Agriculture (DPA) et la Direction Régionale du Conseil agricole (DRCA) de Tanger-Tétouan-Al Hoceima, destinée à former et accompagner les membres des collectivités locales dans la conception et la mise en œuvre de projets agricoles.

Le stand de l'ONCA proposait deux guichets principaux: l'un dédié à l'accompagnement des jeunes entrepreneurs agricoles, l'autre centré sur les filières de production, avec une attention particulière portée à la filière caprine. La directrice régionale du Conseil Agricole pour Tanger-Tétouan-Al Hoceima a présenté aux visiteurs l'ensemble des services de l'Office, tandis que les conseillers prodiguaient orientations et conseils techniques, partageaient les bonnes pratiques et animaient des ateliers pratiques au profit des éleveurs.

Cette participation illustre l'engagement constant de l'ONCA à soutenir les éleveurs, à valoriser la filière caprine et à promouvoir des pratiques agricoles innovantes, adaptées aux besoins locaux et régionaux.

LA CÂPRE À L'HONNEUR : SAFI ACCUEILLE LA 7e ÉDITION DU SALON NATIONAL



Le Salon National de la Câpre a tenu sa 7e édition à Safi, du 4 au 8 juillet 2025, sous l'égide du ministère de l'Agriculture, de la Pêche Maritime, du Développement Rural et des Eaux et Forêts. L'événement a été inauguré en présence du ministre, du gouverneur de la province de Safi, du président de la Chambre d'Agriculture Marrakech-Safi et du directeur général de l'ONCA.

Véritable vitrine de la filière, le salon ambitionne de promouvoir cette culture emblématique qui fait la renommée de Safi et de renforcer la place de la région Marrakech-Safi comme bassin majeur de production.

Avec des exportations avoisinant 17 000 tonnes par an vers une quinzaine de pays, dont l'Italie, l'Espagne et les États-Unis, la câpre se confirme comme l'une des cultures les plus prometteuses de l'agriculture marocaine.

Le salon a également mis en lumière l'accompagnement assuré par l'ONCA à travers son espace de conseil agricole, offrant aux visiteurs un panel de services et d'explications pratiques destinés aux agriculteurs et jeunes entrepreneurs pour améliorer la productivité et valoriser davantage cette filière.

MARRAKECH : L'ONCA VALORISE LES PRODUITS DU TERROIR AU SALON CREMAI 2025



L'ONCA, représenté par sa Direction Régionale du Conseil Agricole Marrakech-Safi, a participé à la onzième édition du Salon International des Métiers de l'Alimentation et de l'Hospitalité (CREMAI), tenue à Marrakech du **19 au 23 septembre 2025** sous le Haut Patronage de Sa Majesté le Roi Mohammed VI.

À travers son espace dédié, l'ONCA a mis en avant son rôle dans l'accompagnement des agriculteurs et des acteurs territoriaux, en matière de conseil, orientation et diffusion des bonnes pratiques pour la valorisation des produits locaux.

La Direction Régionale a également accompagné un groupe de coopératives agricoles, permettant à ces dernières de présenter la qualité de leurs produits, de développer leurs réseaux professionnels et d'ouvrir de nouvelles opportunités commerciales.

Cette participation s'inscrit dans la Vision Maroc **2030**, qui vise à renforcer la compétitivité des produits locaux et à accroître le rayonnement des produits marocains au niveau national et international.



L'ONCA A L'ANTENNE

SUR LES ONDES DE MEDINA FM : L'ONCA AU SERVICE DE LA VULGARISATION ET DES BONNES PRATIQUES AGRICOLES



Dans le cadre de sa mission de proximité et d'accompagnement des agriculteurs, l'ONCA poursuit ses émissions radiophoniques sur Medina FM entre début septembre et mi-octobre **2025**.

Ces programmes continuent de vulgariser les pratiques agricoles et de proposer des solutions concrètes aux problématiques du quotidien des professionnels du secteur.

Ce mois-ci, les émissions se concentrent sur des thématiques essentielles pour le développement et la performance des exploitations agricoles :

- Culture du poivron rouge
- Élevage des petits ruminants
- Cultures légumineuses
- Gestion et rationalisation de l'eau d'irrigation
- Cultures d'automne
- Les dispositions prises pour préparer la campagne agricole 2025-2026
- Culture du pommier : récolte et valorisation.

Ces programmes offrent aux auditeurs des conseils pratiques et des orientations stratégiques pour optimiser leurs activités agricoles tout au long de la saison.

AKHBAR AL FALLAH : AU CŒUR DU CONSEIL AGRICOLE ET DU PARTAGE DE SAVOIR

Dans sa volonté de rapprocher le conseil agricole des agriculteurs et du grand public, l'ONCA s'invite également sur les ondes de Radio 2M à travers l'émission « Akhbar Al Fallah ». Diffusé sous un format court et dynamique de trois minutes, ce programme prend la forme d'un dialogue entre la journaliste et un conseiller agricole, qui répond à deux questions clés. L'émission met en avant le suivi des activités quotidiennes des conseillers agricoles et relaie les actualités du secteur dans les différentes régions du Royaume. Elle constitue ainsi une vitrine vivante des missions de terrain accomplies par les conseillers agricoles au service du développement et de l'accompagnement des agriculteurs.



FLASH RÉGIONAL

FÈS-MEKNÈS : LA PLAINE DE SAÏSS AU CŒUR D'UN PROJET STRUCTURANT



Lancé par Sa Majesté le Roi Mohammed VI, Que Dieu L'Assiste, le projet d'aménagement hydro-agricole de sauvegarde de la plaine de Saïss constitue l'un des chantiers structurants de la région Fès-Meknès. Son ambition est claire : assurer un avenir durable à l'agriculture régionale en sécurisant l'irrigation sur une superficie de **30 000** hectares.

Pour atteindre cet objectif, le projet substitue progressivement les prélèvements sur les nappes phréatiques par un apport en eau de surface, mobilisé depuis le barrage M'Dez, situé à plus de **90** kilomètres. Un volume annuel de **125** millions de mètres cubes est ainsi destiné à irriguer **22** communes relevant des préfectures de Fès et de Meknès, ainsi que des provinces d'El Hajeb, de Sefrou et de Moulay Yacoub.

Une première tranche, concernant **10 000** hectares et englobant les zones des CCA de Sefrou, Ain Chegag, Ain Beida, Douiet et une partie de Dkhissa, a déjà été achevée. La cérémonie officielle de mise en service de cette tranche a eu lieu le mercredi **2** juillet **2025** dans la région Fès-Meknès. Elle a été présidée par le Ministre de l'Agriculture, de la Pêche Maritime, du Développement Rural et des Eaux et Forêts, Monsieur Ahmed El Bouari, et a réuni le gouverneur de la préfecture de Meknès et les gouverneurs des provinces d'El Hajeb et de Sefrou, le président de la COMADER, le président de la Chambre régionale d'agriculture, ainsi que des élus, des professionnels du secteur et des responsables du ministère.

Une réponse aux défis climatiques et hydriques

Inscrit dans le cadre du Plan Maroc Vert et de la stratégie Génération Green, ce projet répond à la raréfaction croissante des ressources en eau et aux effets du changement climatique. Il vise à préserver durablement la nappe phréatique du Saïss, renforcer la résilience des agriculteurs face au stress hydrique et améliorer la compétitivité de l'agriculture irriguée.

Au-delà de l'enjeu hydrique, il contribue à la modernisation des systèmes d'irrigation économes en eau et à l'intensification de la mise en valeur agricole. L'objectif ultime est double : garantir la pérennité de la production agricole et valoriser chaque goutte d'eau disponible.

Retombées économiques et sociales

Ce projet constitue également un levier de développement local. Il favorisera la montée en puissance des services agricoles, l'émergence de coopératives et de petites entreprises rurales, tout en soutenant l'inclusion économique des femmes. Autant d'initiatives appelées à dynamiser le tissu socio-économique de la région.



L'agriculture dans la plaine de Saïss, fortement tributaire d'une nappe alimentée essentiellement par les pluies, a longtemps souffert de sécheresses répétitives et du développement d'une agriculture intensive. D'où la nécessité d'un dispositif d'accompagnement rapproché.

La DRCA de Fès-Meknès s'est mobilisée, aux côtés des autres partenaires institutionnels, pour assurer la réussite de ce projet. Dix-huit conseillers, les chefs des Centres de Conseil Agricole concernés et trois cadres régionaux accompagnent directement sa mise en œuvre.
Les actions s'articulent autour de trois phases clés :

- **Phase de souscription :** identification électronique des parcelles en concertation avec les agriculteurs. Cette opération a permis la souscription de plus de 6 500 parcelles au profit de 4 250 agriculteurs, couvrant une superficie de 40 000 ha.
- **Phase de vérification :** contrôle sur le terrain de l'éligibilité des parcelles à l'irrigation. Plus de 6 200 parcelles (4 300 agriculteurs) ont été validées.
- **Phase de densification :** intégration de nouveaux agriculteurs éligibles n'ayant pas participé à la phase initiale, afin d'élargir l'impact du projet et de garantir un accompagnement optimal sur l'ensemble des périmètres concernés.

Ainsi, tout au long du projet, et parfois même avant le lancement des phases formelles, la DRCA Fès-Meknès déploie des actions de proximité auprès des agriculteurs, comprenant des visites d'encadrement, des journées de sensibilisation et des formations sur la maîtrise de l'irrigation.

La campagne de sensibilisation se poursuit ensuite à travers plusieurs initiatives :

- Création de groupes de discussion dans les périmètres concernés, destinée aux agriculteurs bénéficiaires ;
- Inclusion économique des femmes rurales, favorisant leur participation active aux projets agricoles ;
- Engagement des parties prenantes, garantissant une coordination efficace entre les différents acteurs ;
- Formations techniques sur l'agriculture durable et la gestion commerciale, visant à renforcer les capacités des acteurs de l'agro-industrie.

Une dynamique collective

Les travaux préparatoires ont été marqués par des réunions, ateliers et sessions de formation impliquant la DRA, la DRCA, les Directions provinciales et les Centres de Conseil Agricole. Cette synergie des acteurs traduit la volonté commune de faire du projet de sauvegarde de la plaine de Saïss un modèle d'agriculture durable, moderne et résiliente.

TANGER-TÉTOUAN-AL HOCEIMA : L'ÉCONOMIE DE L'EAU D'IRRIGATION AU CŒUR D'UN FORUM RÉGIONAL



Les **15** et **16** mai **2025**, la DRCA de Tanger-Tétouan-Al Hoceima a pris part au forum régional consacré à l'économie de l'eau d'irrigation, organisé par la Chambre d'Agriculture en partenariat avec la Direction Régionale de l'Agriculture et le Centre Régional de Recherche Agronomique. Placée sous le thème « *Gestion de l'eau d'irrigation : le pari de la stratégie Génération Green pour atténuer les effets du changement climatique* », cette rencontre a réuni chercheurs, institutions, associations d'usagers et agriculteurs.

Au cours des travaux, plusieurs communications ont souligné l'importance de l'encadrement et de l'accompagnement technique pour favoriser l'adoption de pratiques agricoles économes en eau. Les interventions ont également abordé l'innovation technologique – plantation directe, irrigation intelligente, systèmes de suivi – ainsi que les programmes de soutien visant à promouvoir une utilisation rationnelle et durable des ressources hydriques.

Des témoignages d'agriculteurs ayant mis en œuvre ces techniques ont enrichi les échanges, illustrant les bénéfices concrets en termes de productivité et de résilience. Un atelier interactif a, par ailleurs, permis de partager des expériences de terrain et de diffuser des modèles de bonnes pratiques agricoles.

Le forum s'est conclu par une série de recommandations portant notamment sur le renforcement du rôle de la concertation paysanne, le développement des partenariats institutionnels, l'appui à la recherche appliquée et la promotion d'une gouvernance responsable de l'eau, afin d'accompagner la transition vers une agriculture intelligente, durable et résiliente.

BENI MELLAL-KHÉNIFRA : LE SAFRAN S'IMPLANTE DANS LES ZONES DE NAOUR ET AGHBALA



Dans le cadre d'un partenariat stratégique, la DRCA de Beni Mellal-Khénifra s'est associée à l'Initiative Nationale pour le Développement Humain (INDH), à la Coopérative Ouhamouch et à la Direction Provinciale de l'Agriculture (DPA) de Beni Mellal, en vue d'introduire et de développer la culture du safran dans les zones de Naour et d'Aghbala.

Reconnu comme « l'or rouge », le safran est une culture noble et rentable, particulièrement adaptée aux zones semi-arides. Son implantation vise à améliorer les revenus des agriculteurs, à valoriser les terres agricoles et à renforcer la résilience des exploitations face aux aléas climatiques.

Près de **60** tonnes de bulbes de safran ont ainsi été distribuées, permettant la mise en culture d'une superficie d'environ **20** hectares. Les bénéficiaires profitent également d'un encadrement rapproché assuré par la DRCA et la DPA, incluant la formation aux bonnes pratiques de culture, de récolte et de transformation, ainsi qu'un suivi technique régulier.

Ce projet ambitionne de pérenniser la filière du safran dans la région et de générer des revenus supplémentaires pour les agriculteurs et leurs coopératives, contribuant ainsi à une meilleure valorisation des produits du terroir.

CASABLANCA-SETTAT : ACCUEIL DES AGRICULTEURS DE GUELMIM OUED NOUN LORS DE LEUR VOYAGE D'ÉTUDE

Les **16** et **17** septembre, la Direction Régionale du Conseil Agricole de Casablanca-Settat a accueilli un groupe d'agriculteurs de la région de Guelmim Oued Noun dans le cadre d'un voyage d'étude. Cette initiative, organisée parallèlement aux programmes de formation et de sensibilisation menés dans la région ainsi qu'à l'opération de recensement et de bouclage du cheptel, visait à favoriser l'échange d'expériences et à renforcer les compétences des participants.

La première journée a été marquée par la visite de la coopérative COMEPSA, spécialisée dans la production et la transformation du lait, à El Brouj, ainsi que d'un projet Pilier II dédié à la culture de l'Atriplex. Le lendemain, les agriculteurs ont pu découvrir les exploitations de deux grands éleveurs de bovins, membres de l'Association Al Khair des éleveurs de bovins à Ben Hmed.

Au-delà de la découverte des filières et des projets phares de la région, cette rencontre a permis de valoriser les bonnes pratiques, d'encourager le partage de savoir-faire et de consolider la dynamique de coopération entre les deux régions agricoles.



SUCCESS STORIES

AGRICULTURE RÉSILIENTE FACE AUX CHANGEMENTS CLIMATIQUES ET EFFICIENTE SUR LE PLAN ENVIRONNEMENTAL

Rabat Salé Kenitra Khémisset

Objectifs

Contribution à la mise en œuvre du programme régional de semis direct : inciter les agriculteurs à adopter la technique du semis direct comme moyen d'adaptation aux changements et aux fluctuations climatiques



Situation de référence

Adoption du semis traditionnel entraînant :
- un rendement estimé à **11,5 quintaux/ha**
- la dégradation de la structure du sol et l'augmentation de l'érosion
- une forte consommation d'eau
- une hausse des coûts
- la destruction des micro-organismes utiles du sol



Protocole d'encadrement

Nombre d'actions réalisées : **15** écoles aux champs (visites d'encadrement sur le terrain et **5** jours de formation).
Public cible : **15** agriculteurs de la coopérative agricole « Maroc Vert »
Durée de l'encadrement : **7** mois



Résultats

- Rendement atteint : **18 quintaux/ha**
- Renforcement et amélioration des capacités pratiques et des méthodes de production des agriculteurs
- Changement positif dans la perception des agriculteurs de l'importance de la technique du semis direct

CONSOLIDATION DES CHAÎNES DE PRODUCTION AGRICOLE AMÉLIORATION DES PRATIQUES TECHNIQUES DANS LA PRODUCTION DE VIANDE OVINE ET CAPRINE

Région Souss Massa Chtouka Aït Baha

Objectifs

- Augmentation de la production de viande
- Amélioration du rendement et de la qualité



Situation de référence

- Faible rendement de **30 kg** par tête
- Faible adoption des bonnes pratiques de production



Protocole d'encadrement

- Nombre d'actions réalisées : **14** visites de terrain, **6** visites de proximité et **8** journées de sensibilisation
- Groupe cible : **12** agriculteurs adhérents à une coopérative, dont **4** femmes
- Durée de l'encadrement : **3** mois
- Outils didactiques utilisés : tablette numérique
- Partenaires impliqués dans l'encadrement : Office National de Sécurité Sanitaire des Produits Alimentaires



Résultats

- Augmentation du rendement de **30** à **45** kg par tête
- Adoption des bonnes pratiques de production par le réseau des écoles aux champs

RENDEZ-VOUS AVEC LA BONNE PRATIQUE

SYSTÈME D'ALERTE À L'IRRIGATION (SAA) – PROJET REDI, PÉRIMÈTRE DU TADLA



Dans un contexte de stress hydrique croissant, préserver chaque goutte est essentiel. Le projet REDI (Eau Résiliente et Durable dans l'Agriculture), financé par la Banque mondiale et déployé dans les plaines du Gharb et du Tadla, introduit une innovation de terrain : le Système d'alerte à l'irrigation (SAA).

De quoi s'agit-il ?

Le SAA est un dispositif de **pilotage intelligent de l'irrigation** qui transforme des données de terrain et satellitaires en conseils pratiques, personnalisés et datés.

Au Tadla, il repose sur l'application mobile **SADAA**, développée par SOWIT en partenariat avec NOVEC, et sur une plateforme web. Ensemble, elles délivrent des alertes simples et des programmes d'irrigation sur 7 jours, lisibles par parcelle.

Comment ça marche ?

Le Système d'alerte à l'irrigation repose sur la combinaison de technologies avancées et d'outils numériques :

- **Capteurs de terrain :** sondes mesurant l'humidité, la conductivité et la température du sol à plusieurs horizons, couplées à des stations météo locales. Les données sont transmises toutes les 20 minutes.
- **Un réseau économe :** les équipements communiquent via un système LoRaWAN basse consommation et longue portée, parfaitement adapté aux grandes exploitations.
- **Imagerie satellitaire :** indices NDVI et NDWI pour suivre la vigueur des cultures, détecter le stress hydrique et cartographier les variations intra-parcellaires.
- **Alertes actionnables :** notifications push ou WhatsApp informent l'agriculteur sur la pluie, le vent, l'humidité du sol ou le stress hydrique, et proposent un calendrier précis d'irrigation.

Quels bénéfices pour les agriculteurs ?

- **Économie d'eau et d'énergie :** les irrigations ne sont déclenchées que lorsque c'est nécessaire et à la juste dose, réduisant les coûts.
- **Amélioration des rendements :** l'anticipation du stress hydrique permet de protéger les cultures et d'améliorer leur qualité.
- **Décisions rapides et fiables :** tableaux de bord clairs, programmes hebdomadaires prêts à l'emploi.
- **Résilience face au climat :** intégration des prévisions locales pour adapter l'irrigation aux vagues de chaleur et épisodes venteux.

Ce que l'agriculteur reçoit concrètement :

1. Une alerte : « Irrigation à prévoir demain » avec la justification (humidité, météo).
2. Une carte : zones de la parcelle les plus stressées.
3. Un programme : jour, heure et dose à appliquer sur 7 jours.

Une expérience pilote prometteuse

Au Tadla, le SAA est progressivement déployé sur un échantillon représentatif d'exploitations. Les parcelles sont géoréférencées, équipées de sondes et de stations météo, puis suivies via l'application. Les écoles aux champs et essais de démonstration servent de vitrines, accompagnant les agriculteurs jusqu'à l'autonomie d'usage.

Une pratique d'avenir

En combinant technologie de pointe (capteurs, satellites, modélisation) et accompagnement humain (techniciens de terrain, conseillers ONCA), le SAA illustre comment l'innovation peut soutenir une agriculture plus efficiente, rentable et résiliente.

À terme, ce modèle, expérimenté au Tadla, pourrait être déployé dans d'autres bassins stratégiques du Maroc.

SCHEMA DE L'AVERTISSEMENT AGRICOLE

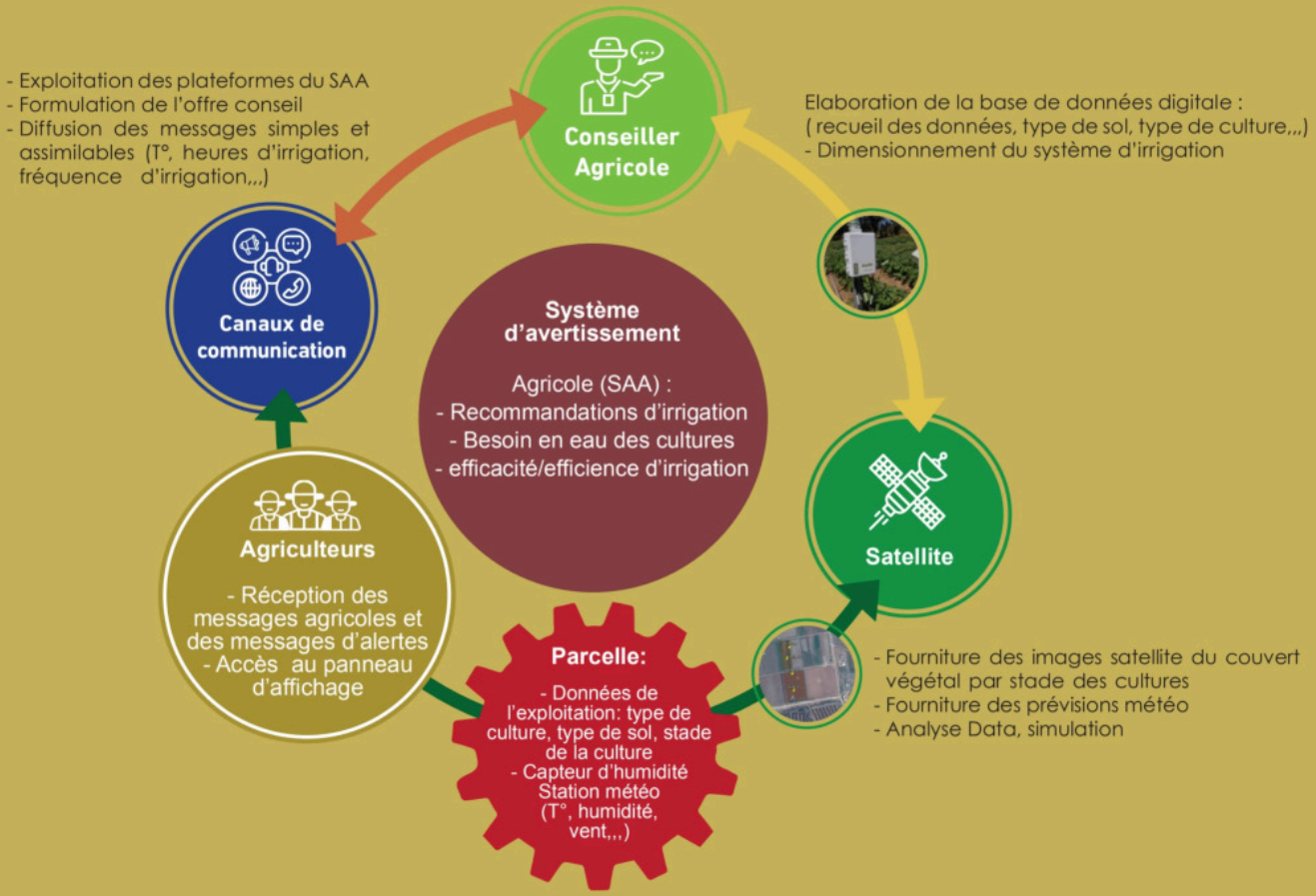

FOCUS RESSOURCES HUMAINES

PROGRAMME D'APPUI : UN NOUVEAU SOUFFLE POUR LES COOPÉRATIVES AGRICOLES



En droite ligne de la stratégie « Génération Green 2020-2030 », l'ONCA lance un ambitieux programme national d'appui destiné à accompagner et structurer **400** coopératives agricoles réparties sur quatre régions du Royaume : Rabat-Salé-Kénitra, Tanger-Tétouan-Al Hoceima, Marrakech-Safi et Guelmim-Oued Noun.

Le programme se déploie en deux phases complémentaires. La première consiste en huit **ateliers thématiques**, organisés au profit des **400** coopératives ciblées, afin de renforcer leurs compétences en organisation interne, en gestion et en positionnement sur le marché. La deuxième phase est consacrée à l'élaboration de plans d'affaires personnalisés, avec un accompagnement de proximité sur le terrain pour près de **15 %** des coopératives sélectionnées.

Au-delà du renforcement de leurs capacités techniques et managériales, cette initiative vise à consolider la place des coopératives sur le marché et à assurer leur pérennité. Une attention particulière est portée aux coopératives féminines, véritables leviers de développement économique et social, afin de promouvoir leur rôle moteur dans la dynamique des territoires.

Cette démarche s'inscrit ainsi dans une vision durable qui place les coopératives au cœur de la modernisation du secteur agricole et du développement des territoires ruraux.

PROGRAMME DE FORMATION : UN NOUVEL ÉLAN POUR LES ÉQUIPES DE CONSEIL AGRICOLE

Aligné sur les orientations de la stratégie « Génération Green 2020-2030», l'ONCA a lancé un vaste programme de formation destiné à ses conseillers agricoles et responsables.

Ce dispositif, qui bénéficie à **470** participants issus de l'ensemble des régions du Royaume, a pour objectif de renforcer leurs capacités techniques et managériales. L'ambition est claire : doter les équipes de l'ONCA des outils nécessaires pour accompagner efficacement les agriculteurs dans un contexte marqué par des défis majeurs, tels que la gestion durable des ressources, l'adaptation au changement climatique et l'intégration d'approches territoriales différenciées.

Au-delà de la consolidation de l'expertise technique, cette initiative renforce le rôle de l'ONCA en tant que pilier du conseil agricole national, garantissant un accompagnement de proximité adapté aux réalités locales et favorisant la diffusion de pratiques agricoles performantes, innovantes et respectueuses de l'environnement.



AGENDA

LANCEMENT DE LA CAMPAGNE AGRICOLE 2025-2026 À LARACHE

Le coup d'envoi officiel de la campagne agricole **2025-2026** sera donné le **14 novembre** à **Larache** dans la région Tanger, Tétouan, Al Hoceima, sous la présidence de M. **le Ministre de l'Agriculture, de la Pêche Maritime, du Développement Rural et des Eaux et Forêts**, en présence de plusieurs acteurs institutionnels et professionnels du secteur.

Ce rendez-vous annuel marque un moment fort de la vie agricole nationale, consacrant l'engagement renouvelé du ministère et de ses partenaires pour accompagner les agriculteurs dans la réussite de cette nouvelle campagne. Comme chaque année, cette rencontre sera l'occasion de présenter les **orientations stratégiques**, les **mesures incitatives** et les **programmes prioritaires** visant à soutenir les différentes filières de production, renforcer la résilience du secteur face aux aléas climatiques et promouvoir des pratiques agricoles durables.

La ville de Larache accueillera ainsi les représentants des institutions publiques, de l'Office National du Conseil Agricole (ONCA), des chambres d'agriculture, des organisations professionnelles et des acteurs du monde rural, témoignant de la dynamique collective qui anime le secteur agricole national.

Tous les temps forts et les principales orientations de cette campagne seront à découvrir dans **le prochain numéro** de notre newsletter !



المكتب الوطني للإستشارة الفلاحية
ⴰⵎⵎⴰⵙ ⴰⵏⴰⵎⵓⵔ ⵏ ⵓⵎⵛⴰⵡⴰⵕ ⴰⵏⴼⵍⴰⵃ
Office National du Conseil Agricole

Av. Mohammed Bel Arabi El Alaoui, Rabat
Code Postale 6672 Rabat Instituts
Tél. : +212 537 77 65 13
Fax. : +212 537 77 92 89
Centre d'information et de conseil agricole :
0802002050
www.onca.gov.ma
www.ardna.org

https://www.instagram.com/onca.officiel/
https://www.facebook.com/ONCAOFFICIEL
https://www.youtube.com/ONCAOFFICIEL